

2023 해외출장 가이드

콜롬비아

보고타

KTCBOG

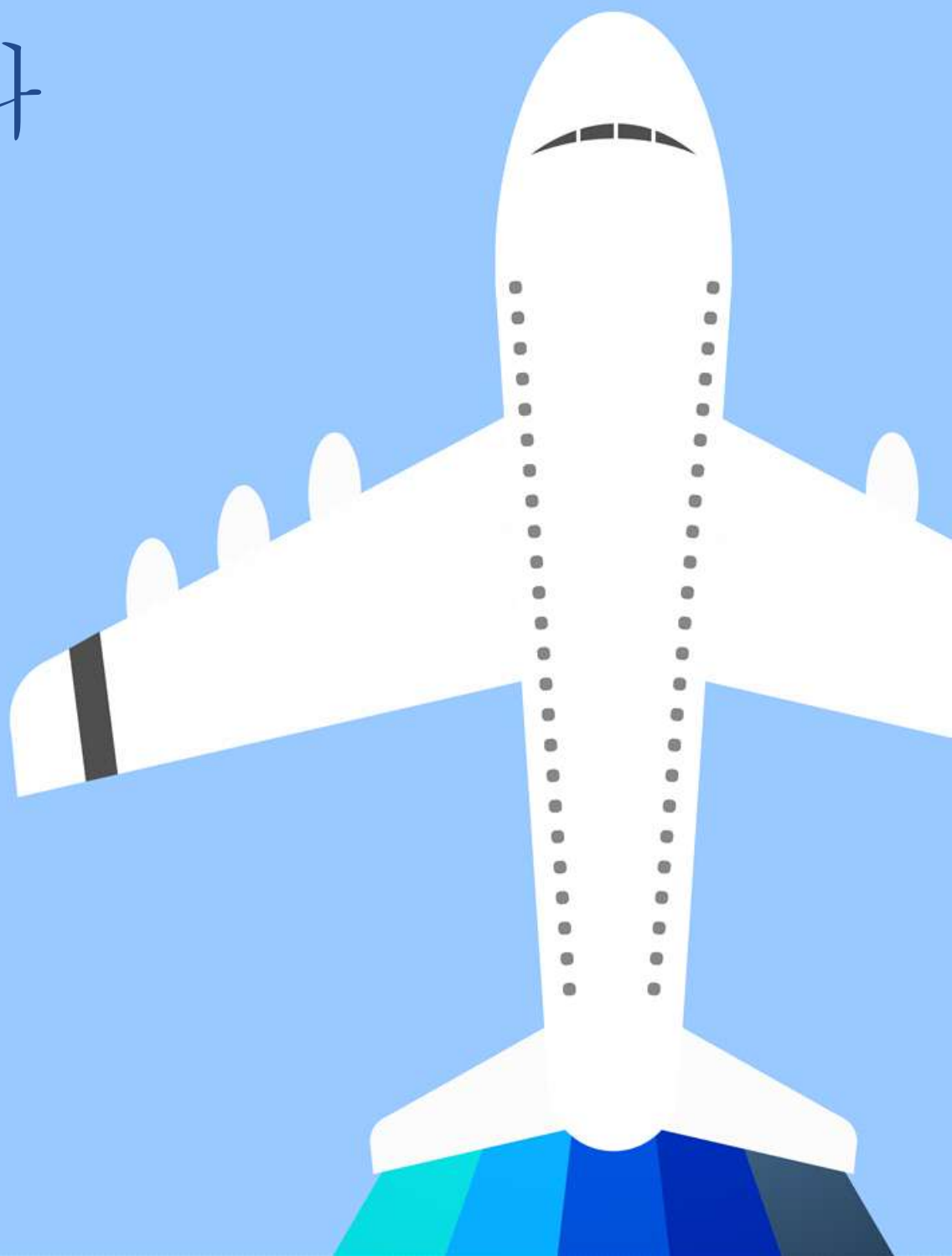

목 차

I. 콜롬비아 현황	01
II. 경제/산업동향	03
III. 교역 및 외국인 투자 동향	08
IV. 한-콜롬비아 교역 및 투자 동향...	12
V. 콜롬비아 투자 진출 및 청산	16
VI. 콜롬비아 수입규제 현황	20
VII. 콜롬비아 체류 정보	24

I. 콜롬비아 현황

1. 일반현황

□ 일반 국가 정보

○ 정식국명	콜롬비아 공화국 (Republica de Colombia)
○ 위 치	남미 서북부
○ 면 적	1,142천 km ² (한반도 면적의 약 5.2배)
○ 기 후	고도에 따라 차이 아열대(1,000m이하), 온대(1,000~2,000m), 고산기후(2,000~3,000m) 등
○ 인 구	52,215,503명 (2023년 통계청 전망치)
○ 독 립 일	1810. 7. 20 (스페인으로부터 독립)
○ 수 도	보고타(Bogota)
○ 주요도시	메데진(Medellin), 깔리(Cali), 바랑끼야(Barranquilla) 등
○ 행정구역	보고타(Distrito Capital) 및 31개 주(Departamento)
○ 언 어	스페인어
○ 종 교	가톨릭 92%, 기타 8%
○ 정부형태	대통령중심제 (4년 단임제)
○ 국가원수	구스타보 페트로 (Gustavo Petro) 대통령 (2022. 8. 취임) 프란시아 마르케스(Francia Marquez) 부통령
○ 시 차	한국과 14시간 (예: 보고타 1월 1일 12pm = 대한민국 1월 2일 2am)
○ 화 폐	콜롬비아 페소(COP)
○ 환 율	US\$ 1 = COP 4,424 (2023.4.14 기준)

2. 시장현황

□ 시장 환경

○ 산업 환경

- 콜롬비아는 도소매업, 공공서비스, 중간재 위주 제조업 기반을 보유하고 있으며, 소비재 생산 기반이 취약해 수입에 의존함.
- 석유 광물 산업이 콜롬비아 최대 기간산업으로 이에 대한 투자가 지속적으로 이루어지고 있으며, 화훼와 커피 및 기타 농축산물을 주축으로 한 수출산업 육성 정책을 강화하기 위해 노력하고 있음.

○ 정치 환경

- **(행정부)** 투표로 선출되며 4년의 임기(재임 불가)를 가지는 대통령을 중심으로 부통령, 장관, 의원 및 그리고 각 지방의 시장들로 구성됨.
- **(입법부)** 172명의 하원의원과 108명의 상원의원으로 구성. 임기는 4년으로 양원제를 실시하며, 비례제도에 의해 직접 선출됨.
- **(사법부)** 사법부는 4개의 최고법원으로 구성(대법원, 최고행정법원, 헌법재판소, 최고법원평의회)로 구성되어 있음.

□ 시장 특성

○ 남미에서 두 번째로 큰 소비 인구 보유

- 콜롬비아는 인구 5천만 명 이상으로 남미 국가 중 브라질에 이어 제2위의 내수시장을 보유. 특히 2023년 콜롬비아 통계청 전망치에 따르면, 소비 가능 인구인 15세에서 65세가 전체 인구의 68.5%를 차지
- 하지만 2020년 코로나 19 및 국제 물류 사태, 유가 상승, 폐소화 평가 절하, 인플레이션 상승 등으로 인해 소비자들의 부담감 증가

○ 빈부격차로 소비시장 양극화

- 지역 및 계층별 소득 격차에 따른 상류와 중상 및 저소득층의 시장 양분화
- 소득 계층별로 생활 및 소비 패턴에 뚜렷한 차이를 보임.

○ 가격에 민감한 소비 성향

- 콜롬비아 소비자들은 특정 브랜드에 대한 충성도가 높지 않고, 할인, 사은품, 증정품 등의 이유로 사용제품의 브랜드를 쉽게 변경함. 또한, 가격 비교에 민감해 할인 마트나 저가형 생활용품점은 소득수준과 상관없이 다양한 층의 고객이 이용
- 주요 소비 시즌에 소비 급증
 - 어머니의 날, 부활절 전후, 크리스마스 및 연말이 주요 소비 시즌이며, 특히 크리스마스의 경우 온 가족들이 모여 선물을 나누는 전통이 있어 12월은 소비 활동이 가장 많은 달
- 완제품 중심의 수입시장
 - 제조업 기반이 중간재 위주로 형성되어 소비재 생산 기반 취약
 - 전자제품, 의료기기, IT 제품 등과 같은 소비재 수입 의존도가 높음
- 한국기업 및 브랜드 인지도
 - 자동차, 생활가전, 휴대전화 등 한국기업 제품들은 높은 인지도와 긍정적인 브랜드 이미지 보유. 다만 한국 제품의 경우 품질이 좋은 대신 가격이 높아 현지에서 가격경쟁력이 떨어진다는 단점이 있음.
 - 콜롬비아 내 수입제품 시장가격은 중국산 수입가격에 맞춰있는 경우가 대부분이므로 소비자들이 가격 차이를 크게 느낌.

II. 경제/산업 동향 및 전망

1. 경제동향 및 전망

□ 콜롬비아 경제 동향 및 전망

○ 콜롬비아 연간 경제 지표

주요 경제 지표	2018	2019	2020	2021	2022
경제성장률(%)	2.5	3.3	-6.8	10.6	7.6
명목 GDP(십억 달러)	333.5	323.6	271.5	314.3	317.6
1인당 GDP(PPP, 달러)	15,161	15,872	15,138	16,904	16,819
1인당 명목 GDP(달러)	6,923.5	6,547.2	5,390.8	6,158.3	6,104
정부부채(GDP 비중 대비 %)	57.5	57.3	71.5	72.5	52.2

물가상승률(%)	3.2	3.8	1.61	5.62	10.2
실업률(%)	9.7	10.5	16.1	13.8	11.2
수출액(백만 달러)	41,835.5	39,496.2	33,481	41,224	57,115
수입액(백만 달러)	51,230	52,702	41,400	61,101	77,413
무역수지(백만 달러)	-9,395	-13,206	-7,919	-19,877	-20,298
외환보유고(백만 달러)	47,378	42,652	55,144	58,010	57,290
이자율(%)	4.38	4.3	3.25	1.95	12.0
환율(COP)	2,956	3,281	3,863	3,743	4,256

자료: Economist Intelligence Unit, DANE, Banrep, Fitch Solutions

○ 경제성장률

- 2023년 세계은행은 콜롬비아의 경제성장률을 1.1%로 전망
- 콜롬비아 경제사회개발연구소(Fedesarrollo)는 2023년 콜롬비아 GDP성장률을 1.3~2.0%로 중남미 국가 평균 성장률인 1.5%보다 낮은 범위에서 성장할 것이라고 전망

연도별 경제성장률 현황

(단위: %)

연도	2019년	2020년	2021년	2022년	2023년
경제 성장률	3.3	-6.8	10.6	7.5	1.1

주: 2023년 전망치

자료: IMF, DANE, OECD, 세계은행

○ 환율

- 2023년 1분기 평균 환율은 4,700페소로 계속해서 페소화 평가 절하 상태 유지
- 2022년 11월에는 달러 가치가 역사상 최고가인 5,000페소 이상 돌파 기록 갱신
- 콜롬비아는 원유 수출 국가 중 하나로 원유가 하락 시 달러화가 상승하고, 원유가 상승 시 달러화가 하락세를 보임.

연평균 달러 대비 콜롬비아 페소화 환율 변화 추이

(단위: COP)

2019	2020	2021	2022	2023
3,281	3,693	3,743	4,256	4,536

주: 2023년 전망치

자료: 콜롬비아 중앙은행(Banrep), EIU

○ 물가상승률

- 2023년 연 평균 물가상승률 7.9% 전망
- 2023년 1분기 기준 물가상승률 4.06% 상승 기록했으며, 이는 전년 동기 대비 0.2포인트 상승한 수치임. 주요 물가 상승 분야는 교육, 교통, 식당/숙박 순

연도별 물가상승률

(단위: %)

2019	2020	2021	2022	2023
3.8	1.6	3.2	11.7	9.7

주: 2023년 전망치

자료: 콜롬비아 통계청(DANE), EIU

주요 품목별 물가상승률 현황

(단위: 전년 동월 대비, %)

분야	2022.3	2023.3
식품 및 비주류	10.22	5.04
주류 및 담배	2.37	4.12
의류	3.43	2.07
주거, 수도, 전기, 가스 등	1.76	2.47
가구 가정용품 및 일반 가정용 소비제품	7.54	5.92
건강	3.11	4.36
교통	3.39	7.50
정보/통신	-0.02	0.05
유흥/여가	1.43	3.37
교육	4.79	8.75
식당/숙박	6.16	6.28
기타 상품/서비스	3.58	5.62

자료: 콜롬비아통계청(DANE)(2023.4 발표자료 기준)

○ 실업률

- 2023년 2월 기준 콜롬비아 실업률 11.4%를 기록
- 높은 비정규직 의존도 및 서비스 산업과 일부 제조업에 편중된 고용시장 구조, 베네수엘라 난민 유입 증가 및 코로나 19로 인한 중·소형기업의 파산과 고용 축소 등이 실업률을 상승시키는 원인이 되었으나 경제활동 재개 이후 점차 회복세를 기록하고 있는 추세

콜롬비아 연도별 실업률 및 인구 동향

(단위: %)

2019년	2020년	2021년	2022년	2023년
10.5	16.1	13.8	11.2	7.7

주: 2023년 전망치

자료: 콜롬비아통계청(DANE), EIU

2. 산업 동향 및 전망

□ 콜롬비아 산업 동향

○ 콜롬비아 산업별 GDP 비중

- 콜롬비아는 광업, 석유산업에 매우 의존적이었으나, 2012년부터 제조업, 건설업 등의 성장을 위해 기술 및 생산력 강화에 힘쓰기 시작했으며, 2022년 페트로 정부부터는 청정에너지, 농업과 같은 지속 가능한 발전 사업 개발 계획을 발표하고 재생 가능 에너지 개발, 농업 기술 개발 분야 투자 유도 및 지원을 위해 노력 중
- 2022년 기준 GDP에서 가장 큰 비중을 차지하는 주요 산업은 도소매업과 공공서비스산업이며, 전체 산업 중 3차 산업이 63%를 차지

콜롬비아 주요 산업별 GDP 비중

(단위: %)

	산업	2019	2020	2021	2022
1차 산업	농축수산업	6.8	7.5	8.9	8.3
2차 산업	광업	5.4	5.0	5.9	7.4

	제조업	13.0	12.9	12.7	11.5
	전기/가스/수도	3.3	3.5	3.9	3.6
	건설	7.1	5.7	5.2	4.1
3차 산업	도소매업	19.0	17.1	19.7	18.0
	정보통신	3.1	3.2	2.9	2.5
	금융	5.2	5.7	4.9	3.9
	부동산	10.0	10.9	9.3	7.1
	전문업(의료, 법률 등)	7.6	7.8	7.3	6.2
	공공서비스	16.5	17.9	16.6	13.7
	문화/오락	3.0	2.8	3.1	3.3

자료: 콜롬비아 중앙은행(Banrep)

○ 콜롬비아 산업 육성책

- 콜롬비아 정부는 2023년 3월 향후 4년간 국가의 저개발분야의 개발 촉진을 위해 재산업화 계획을 발표하고 이를 세부화하는 5개 목표분야를 지정

산업	산업 육성 목표
에너지	석유와 석탄에 대한 경제 의존도를 감소시키고 탈탄소화 전략에 맞는 대체 에너지 생산을 창출
농업	디지털 농업 및 생태 복원으로 농업 생산을 촉진하고 콜롬비아 농업분야의 산업적 자질을 개선, 향상
보건	콜롬비아 자국 내 의약품, 백신, 의료기기 및 부품 생산 능력을 향상시키고 미래에는 주요 수출 국가로 성장할 수 있도록 활성화
국방	조선소, 항공, 인프라 기술 서비스 개발을 통해 군수산업 역량 강화
비즈니스	중소기업들의 성장촉진을 위해 지역 비즈니스 구조를 강화해 상업 시스템 성장 촉진

Ⅲ. 교역 및 외국인 투자 동향

1. 콜롬비아 교역 동향

□ 콜롬비아 무역 협정 동향

○ 콜롬비아 무역 협정 체결현황

- 콜롬비아는 한국을 포함해 총 11개의 FTA 협정과 5개의 경제협력협정을 보유하고 있으며, 한국은 콜롬비아가 체결한 FTA 중 최초이자 유일한 아시아 국가임.

협정	체결국가	발효일자
안데스 공동체	페루, 볼리비아, 에콰도르	1969. 10. 16
콜-멕 FTA	멕시코	1995. 01. 01
콜-Caricom	카리브 공동체 가입국	1995. 01. 01
콜-쿠 경제보완 협정	쿠바	2001. 07. 10
콜-칠 FTA	칠레	2009. 05. 08
콜-중미 3개국 FTA	엘살바도르, 온두라스, 과테말라	2009. 11. 12
콜-EFTA	스위스, 아이슬란드, 리히텐슈타인, 노르웨이	2011. 07. 01
콜-캐 FTA	캐나다	2011. 08. 15
콜-미 FTA	미국	2012. 05. 15
콜-베 FTA	베네수엘라	2012. 10. 19
콜-EU연합 FTA	EU	2014. 11. 05
Alianza del Pacifico	태평양 동맹	2016. 05. 01
콜-한 FTA	한국	2016. 07. 15
콜-코 FTA	코스타리카	2016. 08. 01
CAN-Mercosur	메르코수르 가입국	2017. 12. 20
콜-이 FTA	이스라엘	2020. 08. 11

자료: 콜롬비아 상공 관광부(MinCIT)

□ 국가 및 품목별 교역 현황

○ 주요 국가별 수출입 현황

- 이전에는 미국에 대한 높은 교역 의존도를 보였으나 중국의 교역 점유율이 2007년부터 꾸준히 증가 추세를 기록하다가 '21년 미국을 역전한 바 있으며, '22년에 미국이 다시 점유율을 확보함.
- 미국을 제외한 주요 수출국으로는 파나마(9.97%), 네덜란드(4.24%), 브라질(4.21%) 순
- 미국을 제외한 주요 수입국으로는 중국(24.15%), 브라질(7.10%), 멕시코(5.39%) 순

콜롬비아 10대 교역 대상국('22년 기준)

(단위 : 백만 달러, %)

수출 (FOB)				수입 (CIF)			
순위	국 명	금액	점유율	순위	국 명	금액	점유율
1	미국	17,231	27.05	1	미국	18,839	24.34
2	파나마	6,353	9.97	2	중국	18,699	24.15
3	네덜란드	2,700	4.24	3	브라질	5,495	7.10
4	브라질	2,680	4.21	4	멕시코	4,175	5.39
5	인도	2,468	3.88	5	프랑스	2,459	3.18
6	칠레	2,378	3.73	6	독일	2,353	3.04
7	튀르키예	2,362	3.71	7	인도	1,720	2.22
8	중국	2,172	3.41	8	아르헨티나	1,640	2.12
9	에콰도르	2,143	3.37	9	스페인	1,468	1.90
10	멕시코	1,975	3.10	10	일본	1,436	1.85
21	한국	615	0.97	14	한국	1,051	1.36
총 수출액		63,696	100	총 수입액		77,413	100

자료: SICEX(2023.4)

○ 주요 품목별 수출입 현황

- (수출) 2021년 수출액 기준 주요 수출 품목은 석탄/석유(45.93%), 귀금속(8.14%), 커피(7.80%) 순
- (수입) 2021년 수입액 기준 주요 수입 품목은 전기전자류(10.48%), 기계류(10.09%), 차량(7.92%) 순

콜롬비아 10대 수출입 품목('22년 기준)

(단위: 백만 달러, %)

수출				수입			
순위	품목	금액	비중	순위	품목	금액	비중
1	석탄/석유	31,245	54.70	1	전기전자류	7,930	10.24
2	커피, 차	4,123	7.22	2	기계류	7,623	9.85
3	귀금속	3,146	5.51	3	석탄/석유	7,380	9.53
4	식물	2,083	3.65	4	치량	6,434	8.31
5	플라스틱	2,000	3.50	5	플라스틱	3,876	5.01
6	과실	1,468	2.57	6	의료용품	3,511	4.54
7	동/식물유	1,097	1.92	7	곡물	3,324	4.29
8	철강	1,002	1.75	8	유기물	3,237	4.18
9	알루미늄	728	1.27	9	항공기	2,496	3.23
10	전기전자류	655	1.15	10	철강	1,887	3.22

자료: GTA(2023.4)

2. 콜롬비아 외국인 투자 동향

□ 콜롬비아 외국인 투자 동향

- 1990년대 경제 자유화 이후 꾸준한 외국인 직접 투자 유치 장려
 - 2018년 수정된 법령 제 2015-1068호에 의해 외국인 투자 자유를 보장할 수 있도록 국내기업과 동등한 지위로 외국인 투자를 보호하고 있음.
 - 또한, 법령 9-1991호에 의거 모든 분야에 대한 외국인 투자 개방, 외국인 투자 자동 승인 원칙을 지정해 외국인 직접 투자 유입에 대해 개방적인 정책 보유
 - * 국방/군사 활동 혹은 국가 안보 관련 기관 및 핵폐기물 처리 사업 제외. Maritime Agent, 상업 항공사 혹은 TV 방송 분야는 40% 지분 초과 소유 금지

○ 콜롬비아의 다양한 투자 유치 인센티브

콜 정부의 투자 인센티브 현황

투자분야	적용 인센티브
메가-투자	2020년 1월부터 2024년 1월까지 非광산산업에 2억 7천만 달러 이

	상 투자를 시행하여 400개 이상의 일자리를 창출한 투자자 대상 소득세 27% 감면, 재산세 및 배당금 세금 면제 혜택 부여
과학기술개발	과학기술 분야 프로젝트 투자 시 투자금액에 대한 소득세 100% 감면, 해당 투자를 진행한 기업에 투자금액의 최대 25% 추가 소득세 공제 혜택 제공
신재생에너지	신재생 에너지 관련 프로젝트 투자 시 투자금액의 최대 50% 소득세 공제
관광	인구 20만 명 이상 도시에 호텔 서비스 제공 시 10년간, 인구 20만 명 이하 도시에 호텔 서비스 제공시 20년간 소득세 9% 적용

□ 국가 및 산업별 외국인 투자 동향

○ 산업별 외국인 투자 현황

- 2022년 기준 외국인 직접 투자액이 가장 높은 산업으로는 금융/부동산 분야로 전체 투자액의 32.4%를 차지

주요 산업별 콜롬비아 외국인 직접 투자(FDI) 현황

(단위: 백만 달러)

산업별	2019	2020	2021	2022
석유산업	2,755	457	736	2,777
농림수산업	365	193	281	263
광업	1,362	438	235	1,590
제조업	1,499	894	1,719	1,499
전력/가스/수도	316	764	1,041	979
건설	881	409	298	559
유통/요식/호텔	2,125	847	957	1,506
물류/교통/통신	1,006	538	1,133	1,812
금융/부동산	3,132	1,920	2,402	5,530
공공서비스	547	998	579	532
총 투자액	13,989	7,459	9,381	17,048

자료: 콜롬비아 중앙은행(Banrep)

○ 국가별 외국인 투자 현황

- 2022년 기준, 주요 투자국은 미국(49억 달러)이며, 스페인(27억 달러), 파나마(19억 달러)가 각각 2위와 3위

對 콜롬비아 국별 투자 현황

(단위: 백만 달러)

순위	국가	2019년	2020년	2021년	2022년
1	미국	2,475	1,843	1,553	4,975
2	스페인	2,536	1,709	1,418	2,737
3	파나마	967.6	526.8	618	1,982
4	앙골라	500	11	313	1,380
5	스위스	1154	583	1,056	955
6	영국	964	269	408	934
7	칠레	274	298	322	892
8	네덜란드	249.7	1,125.1	1,341	438
9	프랑스	145	64	129	284
10	바르바도스	388	54	100	271
...	대한민국	-2.1	4.7	-0.4	-1.0

자료: 콜롬비아 중앙은행(Banrep)

IV. 한-콜롬비아 교역 및 투자 동향

1. 한-콜롬비아 교역 동향

□ 對콜롬비아 수출입 동향

○ 교역 구조

- 한-콜롬비아 간 교역 형태는 우리가 공산품을 수출하고 원자재를 수입해오는 전형적인 산업간 무역형태를 지님. 이유는 콜롬비아의 제조업 기반 취약 및 기술 부족에 따른 기술집약적인 완성품 및 자본재에 대한 수요가 높기 때문

○ 2022년 기준 한국 무역 수지 흑자

- 對 콜롬비아 수출 9억 4,000만 달러, 수입 8억 1,500만 달러, 총 1억 2,500만 달러의 무역 흑자
- 전년 동기 대비 수출액은 4.6%, 수입액은 15.7% 증가

한국의 對 콜롬비아 연도별 수출입 및 무역수지 현황

(단위 : 백만 달러, %)

년도	수출		수입		무역수지
	금액	증감률	금액	증감률	금액
2018	1,012	24.4	834	28.1	177
2019	1,143	13.0	718	-13.9	424
2020	593	-48.1	683	-4.8	-90
2021	898	51.4	704	2.9	194
2022	940	4.6	815	15.7	125

자료: 한국무역협회(KITA)

○ 對 콜롬비아 수출 현황

- 2022년 기준 주요 수출품은 자동차, 기타석유화학제품, 의약품으로 상위 3위 제품이 전체 수출 점유율의 약 27% 차지

한국의 對 콜롬비아 10대 수출 품목

(단위 : 백만 달러, %)

순위	품목	2021		2022	
		금액	증감률	금액	증감률
1	자동차 1,500Cc 이하	77	85.2	93	20.5
2	기타석유화학제품	73	44.7	86	18.6
3	기타건설중장비	23	215.6	50	12.0
4	자동차부품	56	24.3	46	-18.1
5	의약품	32	-3.5	37	17.4
6	폴리메탄아크릴산메틸	30	64.3	35	17.9
7	알루미늄판	25	91.9	23	-6.7
8	자동차 1,500Cc 이상	14	56.6	22	54.8
9	착색아연도강판	26	70.1	20	-21.2
10	기타합성수지	19	121.4	20	5.8

주*: MTI 6단위 기준

자료: 한국무역협회

○ 對 콜롬비아 수입 현황

- 2022년 기준 주요 수입품은 유연탄과 커피. 특이사항으로는 순위 10위권 밖을 차지하던 바나나의 2020년 수출액이 전년 대비 2,100% 이상 증가한 이후 꾸준히 평균 2천만 달러 수입 유지 중

한국의 콜롬비아 10대 수입 품목

(단위: 백만 달러, %)

순위	품목	2021		2022	
		금액	증감률	금액	증감률
1	유연탄	286	-19.8	405	41.6
2	커피	128	25.5	195	52.1
3	기타합금철	59	111.9	69	17.6
4	동스크랩	72	36.5	55	-23.2
5	바나나	23	11.3	16	-32.6
6	카네이션	9	58.7	14	56.7
7	알루미늄스크랩	11	183.3	10	-3.6
8	농약원제	10	27.1	10	-1.3
9	커피조제품	10	7.5	10	1.9
10	기타화초	4	26.3	6	41.6

주*: MTI 6단위 기준
자료: 한국무역협회

□ 한-콜롬비아 FTA 활용 현황

○ 한-콜 FTA 활용률 변화

- 2022년 기준 한-콜 FTA 활용률이 수출 49.1% 시, 수입 시 93.0% 기록

한-콜 FTA 연도별 활용률 변화

(단위: %)

	수출	수입
2016	17.4	66.4
2017	49.8	87.2
2018	53.0	90.3
2019	52.9	88.9
2020	47.9	88.4
2021	52.8	94.2
2022	49.1	93.0

자료: 관세청

한-콜 FTA 산업별 활용률('22년 기준)

(단위: %)

산업별(MTI1기준)	수출	수입
농림수산물	9.6	94.5
광산물	38.0	0.0
화학공업제품	40.7	75.3
플라스틱고무 및 가죽제품	56.9	49.0
섬유류	38.8	30.3
생활용품	30.1	86.0
철강금속제품	4.0	90.7
기계류	63.4	66.6
전자전기제품	57.0	0.0
잡제품	0.0	0.0
합계	49.1	93.0

자료: 관세청

○ 한-콜 FTA 산업별 활용률 현황

- 2022년 산업별 기준 수출 시 한-콜 FTA 활용률이 가장 높은 분야는 기계류 (63.4%)이며, 수입 시 활용률이 가장 높은 분야는 농림수산물(94.5%)

2. 한-콜롬비아 투자 동향

□ 한-콜롬비아 투자 현황

○ 對 콜롬비아 투자 진출 동향

- 2022년 기준 한국의 對 콜롬비아 총 투자금액은 전년 대비 6.3% 감소

연도별 對 콜롬비아 투자현황

(단위: 천 달러, %)

연도	총 투자금액	증감률
2019	2,544	-33.7
2020	3,898	53.2
2021	1,402	-64.0
2022	1,314	-6.28

자료: 한국수출입은행(2022.12)

○ 한국의 對 콜롬비아 주요 투자 분야

- 2022년 기준 한국의 對 콜롬비아 주요 투자 분야는 도매 및 소매업

콜롬비아 내 한국법인 투자 현황 ('22년 기준)

(단위: 개, 건, 천 달러)

업종	신규법인수	신고건수	신고금액	투자금액
도매 및 소매업	0	2	1,314	1,314
제조업	0	1	178	0

자료: 한국수출입은행(2022.12)

○ 우리 기업 투자진출 동향

- 2022년 기준, 콜롬비아 내 삼성전자, LG전자, 포스코 인터내셔널 등 20여개 기업이 진출해 있으며, 대부분이 현지법인 형태로 운영 중

V. 콜롬비아 투자 진출 및 청산

1. 콜롬비아 투자 진출 형태

☐ 투자 진출 형태

○ 형태별 진출 조건

형태	진출 조건
법인	<ul style="list-style-type: none"> - 본사를 통해 회사 규정, 실제 대리점 증서 및 법인 설립 확정 증서 등을 발급 - 개점 날짜와 대리인을 결정해야 하며, 모든 절차와 관련된 서류는 공증 필수 - 외국에서 발급된 서류의 경우 직인이 있어야 하며, 공증 및 영사확인 필수 - 스페인어로 번역 시 외교부에서 인증된 공인 번역가를 통해야 하며, 원본과 번역본 둘 다 제출 * 위 서류들은 필히 아포스티유 인증 후 공증 - 콜롬비아 내에 설립하는 법인은 회사 명칭에 "Colombia" 즉, 콜롬비아 법인이라는 표기를 해야 함.

	- 또한, 투자 자금은 콜롬비아 중앙은행(el Banco de la República)에 등록되어 있어야 하며, 이를 통해 정기적인 순이익을 해외로 송금 가능
지사	<ul style="list-style-type: none"> - 콜롬비아 상법(Codigo de Comercio) 제 469, 471, 472호에 따라 해외지사는 아래 두 가지 조건을 충족해야 함. <ol style="list-style-type: none"> 1) 본사가 위치한 국가가 인정하는 법률에 따른 공인된 기업 설립 2) 해외에 주 소재지를 보유 - "지사"를 콜롬비아 영토 내에서 영구적으로 사업을 시행하기 위해서 콜롬비아에 설립된 지점으로 정의하고 회사명으로는 동일한 본사 명칭에 Sucursal Colombia "콜롬비아 지사" 문구를 추가해야 함.

□ 진출 기업 유형

○ 기업 유형별 특징 및 설립 요건

유형		설립 요건 및 특징
주식회사	Sociedad Anonima(S.A) 일반 주식회사	<ul style="list-style-type: none"> ○ 구성원 수는 최소 5명으로 이 중 누구도 기업 발행 자본금의 95% 이상을 보유할 수 없음. ○ 주주의 책임은 다음 상황을 제외하고 인수한도 내에서만 출자의무를 부담 <ul style="list-style-type: none"> - 모회사의 조치로 인해 계열 회사의 파산이 발생한 경우 - 고의적인 위법행위 또는 과실로 인해 채권자의 공동서약 위반 - 과대평가된 현물 기부 ○ 외부감사 적용 ○ 주식의 양도는 자유롭게 진행 가능하고 증권거래소를 이용해야 하며, 주식의 양도는 정관에 양도 제한이 포함된 경우 정관을 따름. ○ 등록절차: 주주 또는 변호사와 회사설립 공식 확인서 작성 및 서류 공증->설립 소재지 상공회의소에서 문서 등록 신청 및 등록 수수료 납부->국세청 사업 등록(RUT) 신청 및 세금 식별번호(NIT) 배정->RUT 사본 및 법적 대표인 정보를 상공회의소에 제출->설립 증명서 발급

	<p>Sociedad Anonima Simple (S.A.S) 축소형 주식회사</p>	<ul style="list-style-type: none"> ○ 구성원 수는 최소 1명, 최대 인원 제한 없음 ○ 주주의 책임은 다음 상황을 제외하고 인수한도 내에서만 출자의무를 부담(* 일반형 주식회사와 같음) <ul style="list-style-type: none"> - 모회사의 조치로 인해 계열 회사의 파산이 발생한 경우 - 고의적인 위법행위 또는 과실로 인해 채권자의 공동서약 위반 - 과대평가된 현물 기부 ○ 조건부 외부감사(총 자산의 가치가 법정 월 최저 임금의 5,000배 이상인 경우 혹은 전년도 총 소득이 법정 월 최저임금의 3,000배 이상인 경우에만 적용) ○ 초기에는 주식의 양도는 자유롭게 진행 가능하며, 다만 양도불가 제한이 최대 10년까지 적용될 수 있음. ○ 등록절차: 회사설립 공식 확인서, 정관 작성 및 서류 공증->설립 소재지 상공회의소에서 문서 등록 신청 및 등록 수수료 납부->국세청 사업 등록(RUT) 신청 및 세금식별번호(NIT) 배정->RUT 사본 및 법적 대표 정보 상공회의소에 제출->설립 증명서 발급
<p>유한 책임 회사</p>	<p>Sociedad Limitada(S.L)</p>	<ul style="list-style-type: none"> ○ 구성원 수는 최소 2명, 최대 25명 ○ 내부적으로 특별 정관이 없는 경우 특별한 책임의 의무를 받지 않음. 납세 및 노동부채를 제외하고 지불되지 않은 주식자본이나 부채 지불 책임에서 제외 ○ 조건부 외부감사 적용(총 자산의 가치가 법정 월 최저 임금의 5,000배 이상인 경우 혹은 전년도 총 소득이 법정 월 최저임금의 3,000배 이상인 경우에만 적용) ○ 주식 판매 또는 양도는 정관이 보장하는 경우 가능. 사원총회의 승인을 받아야하며, 매각 및 양도 결정 후 상공회의소에 정식으로 공개증서를 등록해 합법화해야 함. ○ 등록절차: 회사설립 공식 확인서, 정관 작성 및 서류 공증->설립 소재지 상공회의소에서 문서 등록 신청 및 등록 수수료 납부->국세청 사업 등록(RUT) 신청 및 세금식별번호(NIT) 배정->RUT 사본 및 법적 대표 정보 상공회

		의소에 제출->설립 증명서 발급
개인사업자	Sociedad Anonima Simple (S.A.S) 축소형 주식회사	<p>* 축소형 주식회사 설립요건과 동일</p> <ul style="list-style-type: none"> ○ 구성원 수는 최소 1명, 최대 인원 제한 없음 ○ 주주의 책임은 다음 상황을 제외하고 인수한도 내에서만 출자의무를 부담(* 일반형 주식회사와 같음) <ul style="list-style-type: none"> - 모회사의 조치로 인해 계열 회사의 파산이 발생한 경우 - 고의적인 위법행위 또는 과실로 인해 채권자의 공동서약 위반 - 과대평가된 현물 기부 ○ 조건부 외부감사(총 자산의 가치가 법정 월 최저 임금의 5,000배 이상인 경우 혹은 전년도 총 소득이 법정 월 최저임금의 3,000배 이상인 경우에만 적용) ○ 초기에는 주식의 양도는 자유롭게 진행 가능하며, 다만 양도불가 제한이 최대 10년까지 적용될 수 있음. ○ 등록절차: 회사설립 공식 확인서, 정관 작성 및 서류 공증->설립 소재지 상공회의소에서 문서 등록 신청 및 등록 수수료 납부->국세청 사업 등록(RUT) 신청 및 세금식별번호(NIT) 배정->RUT 사본 및 법적 대표 정보 상공회의소에 제출->설립 증명서 발급
국외 기업 현지 지사	-	<ul style="list-style-type: none"> ○ 해외 기업의 콜롬비아 지사 설립의 경우 국외 기업의 확장 형태로 간주되어 구성원 제한이 없음. ○ 책임한계의 경우 국외 기업 본사에서 콜롬비아 지사의 자산과 납세, 부채에 대한 책임의 의무를 받음. ○ 외부감사 적용 ○ 지분양도 제한 없음 ○ 등록절차: 본사 정관 등 콜롬비아 상법이 요구하는 서류는 공증을 통해 공식화해야함.->설립 소재지 상공회의소에서 문서 등록 신청 및 등록 수수료 납부->국세청 사업 등록(RUT) 신청 및 세금식별번호(NIT) 배정->RUT 사본 및 법적 대리인 정보 상공회의소에 제출->설립 증명서 발급

2. 청산 및 철수

□ 기업 청산 및 철수 절차

○ 외국인 투자기업 해산 요건

- 모든 외국인 투자기업은 콜롬비아 중앙은행(Banco de La Republica)에 등록해야 하며, 해산을 위해서는 ①영주권자에게 판매, ②합병·분할 또는 일반적인 국내 또는 본사의 해외 사업 조직 개편, ③주식 수 변경에 의한 회사 자본 축소, ④자본 참여가 없는 계약의 해지, ⑤관련 부동산 판매, ⑥본사의 청산 항목 중 하나에 적용돼야 함.

○ 외국인 투자기업 해산 절차

- 콜롬비아 상법 제189항에 의거, 기업 해산을 위해서는 기업 관련 서류 및 투자자 지분 관련 서류를 구비해 콜롬비아 상공회의소에 해산 신청
- 2010년 법안 제1429의 제 42호에 의거해 투자자 지분 관련 서류 및 모든 회계장부는 대표자의 승인이 포함돼야 하며, 공증을 받아야 함.

<p>해산신청</p>	<p>해산 6개월-12개월 전 문서 및 공문을 통해 해외 투자 해산 관련 콜롬비아 중앙은행에 사전 통보해야 하며 통보 시에는 대표 및 대리인이 반드시 참여해야 함. 해당 문서 및 공문에는 하기 정보를 반드시 포함해야 함.</p> <ul style="list-style-type: none"> - 현지 사업자 등록번호(NIT) - 투자자의 사업자 등록번호 - 해산 사유 - 해산 날짜 - 해산 금액 및 관련 금전적인 정보
<p>파산 및 청산 완료</p>	<p>콜롬비아 상공회의소(Camara de Comercio) 홈페이지에서 확인 가능하며 해당 증명서 발급 시 추가 비용 발생 * 보고타 상공회의소 홈페이지: https://www.ccb.org.co</p> <ul style="list-style-type: none"> - tramites y consultas 클릭

	<ul style="list-style-type: none"> - cancelación de matricula 클릭 - 비밀번호 입력 후 서류 확인 - 증명서 발급 비용 지불 후 출력
단계별로 보는 청산 및 철수 절차	<p>①단계: 협력사 또는 주주총회 개최로 회사의 해산 및 청산 승인 회의 진행</p> <p>②단계: 해산 및 청산 승인 회의 회의록을 상공회의소에 제출</p> <p>③단계: 세관국제청(DIAN)에 청산 상태를 신고하여 기업명 뒤에 "청산 중"이라는 단어가 포함되도록 기업세 금징수번호(RUT)를 수정</p> <p>④단계: 회사 청산 결정 및 청산인의 연락처 정보를 포함하여 매체 등을 통해 모두에게 공개적으로 발표</p> <p>⑤단계: 청산인과 법정 감사인 혹은 회계사는 회사의 가본 목록과 최종 대차대조표 준비</p> <p>⑥단계: 회사의 부채와 납세의무를 납부 후 최종 손익계산서 작성</p> <p>⑦단계: 청산 절차가 완료되고 모든 부채가 상환된 경우 청산인은 나머지 자본을 파트너 혹은 주주들에게 배분</p> <p>⑧단계: 기업 청산 서류 준비(대차 대조표, 이익과 손실표, 회사부채현황, 부채지불내역서, 남은 자본 사용처 혹은 지불처 정보 등)</p> <p>⑨단계: 위 단계에서 준비한 서류를 바탕으로 청산 승인을 위한 이사회 혹은 주주총회를 소집하고 이 회의록을 기록. 의사록에 나머지 청산 금액에 대한 명시가 포함되어야 함.</p> <p>⑩단계: 상공 회의소에 최종 청산 계좌를 등록하고 상업 등록 취소를 공식적으로 요청</p> <p>⑪단계: 세관국제청(DIAN)에 기업고유세금번호(RUT) 취소 요청</p>

VI. 콜롬비아 수입 규제 현황

1. 수입규제 현황

□ 콜롬비아의 수입규제 현황

○ 콜롬비아 반덤핑(재조사포함) 현황

- 콜롬비아 통상관광부에 따르면 현재 콜롬비아는 재조사로 인한 규제 유지 건수를 포함하여 총 15건 적용 중
- 주요 반덤핑 규제 대상국은 중국으로 대부분이 철강품목과 관련 있음.
- 현재 적용되는 상계관세와 세이프가드는 없음.
- 한국의 경우 플라스틱 가소제에 대한 수입규제를 받은 적이 있으나 규제가 종료되었음.

콜롬비아 수입 규제 현황

hs code	품목명	대상국	부과 기간
2004.10.00.00	감자	벨기에, 독일, 네덜란드	18.11.09-25.09.30
7312.10.90.00	콘크리트용 와이어로프 및 스트런스	중국	21.12.3-24.12.3
3921.90.10.00	고압라미네이트	인도	19.12.17-재조사중
6809.11.00.00	석고보드	멕시코	17.10.12-23.08.20
7304.29.00.00	캐스팅 및 류빙	중국	17.08.18-28.3.13
7324.10.00.00	8kg 이하 스테인레스 철강 싱크		18.03.22-재조사중
7310.10.00.00	실린더형 메탈 드럼	칠레	18.03.22-재조사중
6911.10.00.00	자기제류 주방용품	중국	22.3.7-25.3.7
6912.00.00.00	도자제류 주방용품		

7304.19.00.00	철강으로 만든 관 및 중공 프로파일		21.02.06-24.02.16
7306.19.00.00			
3920.51.00.00	폴리로 만든 플라스틱 판, 시트, 필름 등		21.11.3-24.11.3
7216.61.00.00	청/비합금강 형강 및 합금강 봉		
7216.91.00.00			
7228.70.00.00			

자료: 콜롬비아 상공 관광부

□ 콜롬비아의 영구수입규제 현황

○ 콜롬비아 영구 수입 금지 품목

- 황인 및 질산암모늄 등 위험 품목은 자국민 안전보호를 위해 영구 수입 규제 제품으로 지정되었으며, 대표 금지 품목으로는 화약(hs code 3601류 전체), 폭약(hs code 3602류 전체), 도화선, 도폭선, 뇌관(hs code 3603류), 무기, 총포탄 및 부분품(hs code 93류 전체)이 있음.
- 또한, 중장비나 기계류, 의류, 자동차 및 부품 등은 기부의 목적을 제외하고 중고제품의 수입이 전면 금지 되어 있음.
- 2021년부터는 석면 및 석면이 포함된 모든 제품의 수입과 사용도 영구적으로 금지되었으며, 이 외에도 납 함유량이 90ppm을 초과하는 장난감, 학용품, 의류, 액세서리, 식품 등의 사용·제조·수입·판매 금지

2. 비관세 장벽

□ 콜롬비아의 비관세 장벽

○ 콜롬비아 인증 제도

- 콜롬비아는 위생검역(SPS), 국제 표준에 의거한 기술규제(TBT) 및 환경규제 관련 수입품에 대해 콜롬비아 국립식품의약품감시원(INVIMA/인비마), 콜롬비아 광산 에너지부(RETIE, RETIQ, RETIRAP/레티에, 레티큐, 레티랍), 콜롬비아 농업연구소(ICA/이카)가 담당 기관의 인증 취득 요구

콜롬비아 수입제품 유형별 인증 등록 기관

종류	기관명	주관처	품목
SPS	INVIMA	국립식품의약품감시원	의료기기, 식품, 화장품, 의약품
	ICA	농업연구소(농림부 소속)	살아있는 가축 혹은 농·축·수·산림업 관련 제품
TBT	RETIE	광산 에너지부	전기·전자제품
	RETIQ		냉각·냉방 시스템이 장착된 가전제품 혹은 전기·전자제품
	RETIRAP		조명 및 조명시설

자료: INVIMA, ICA, 광산 에너지부

VII. 콜롬비아 체류 정보

1. 비자 및 출입국 절차

☐ 비자

- 비자면제협정으로 무비자(90일 유효)입국 가능하며, 90일내에 출국하는 항공권 필수 소지
- 90일 이상 체류해야 하는 경우 V비자를 신청할 수 있으며, 최대 2년까지 유효
 - * 수수료: USD 52 (신용카드 결제 가능)
 - * 비자 취득 후 신분증 신청 필수: 신청비용 246,000페소 (약 US\$55. 신용카드 결제 가능)

☐ 비자 신청 방법

- 비자 신청 방법 및 절차

- 여권사진, 여권사본, 입국도장사본, 비자신청서, 비자필요확인증(기업 혹은 신청자가 작성)을 준비하여 외무부 홈페이지에서 온라인 신청 및 등록 진행 후 수수료 지불. 비자가 승인된 경우 비자승인 안내 메일과 디지털 비자 발신 메일이 오는데, 디지털 비자 메일에서 첨부된 비자 파일을 받아 인쇄해서 여권과 함께 보관
- 비자 신청 시 필요서류 및 비용, 절차 관련 참고 사이트:
https://www.cancilleria.gov.co/en/procedures_services/visa/requirements
- 온라인 비자 신청:
<https://tramitesmre.cancilleria.gov.co/tramites/enlinea/solicitarVisa.xhtml>
- 장소 : Cancillería Ministerio de Relaciones Exteriores (외무부)
- 주소 : Ac. 100 #11b-27, Bogotá (방문 시 여권 필수 지참)
- 구글 지도 검색어 : Cancilleria bogota(비자 수령) / Migracion bogota(신분증 신청 및 수령)

○ 출입국 시 유의사항

- 출입국 심사는 한국을 포함하여 선진국 여행자에 대해 까다롭지 않고, 현금 1만 달러 이상 보유 등 신고대상에 해당 하는 경우 세관신고서(Formulario 530)는 필수로 작성해야 함.
 - * 외국인의 경우 조건에 해당 되지 않아도 입국 시 세관신고서 작성 및 제출을 요구하는 경우가 있으니 미리 신고서를 작성해 두는 것을 추천
- 입국 시 위생법 관련 품목의 통관심사를 까다롭게 하고 있음.
 - * 육류, 곡식류 제품, 분말 제품 등 제한 제품에 대한 심사가 까다로움
- 입국심사 후 간단한 짐 검색 절차를 거치며, 간혹 짐이 많거나 의심스러운 경우 입국장으로 나가기 전 세부 검사를 받는 경우가 있음.

2. 기후

□ 고도별 기후

- 기후는 고도에 따라 차이가 있으며, 아열대, 온대, 고산기후로 구분
 - 보고타는 고산기후에 해당(고도 약 2,650m, 평균기온 13.5°C)하며, 평균 강수량은 72mm (가장 건조한 달: 1월 34mm, 가장 습한 달: 10월 119mm)

콜롬비아 기후

기후	아열대	온대	고산기후
고도	1,000m 이하	1,000~2,000m	2,000 이상
평균기온	24도	17~24도	12~17도

3. 시차/근무시간

☐ 시차

- 14시간 (콜롬비아 보고타 1월 1일 PM12:00 = 대한민국 서울 1월 2일 AM2:00)

☐ 근무시간

- 일부 기업 및 식당의 경우, 오후 Break Time이나 Nap time이 있는 경우가 있으므로 사전에 근무시간 확인 후 방문 필요

분류	시간
정부부처	09:00 - 16:00
민간기업	09:00 - 17:00
식당	09:00 - 21:00

* 상기 근무시간표는 평균 근무시간으로 기관별로 상이하며, 점심시간 또한 다름 (점심시간은 평균 1시간 30분)

4. 환전

☐ 환전

- 환율 : US \$ 1 = COP 4,424 (2023.4.14 기준)
- 출국 전, 원(Won)화를 달러(US\$)로 환전 후 콜롬비아 엘도라도 국제공항 (Aeropuerto el dorado) 및 보고타 시내에서 페소로 환전 가능
- 콜롬비아 현지에서 달러(US\$) 환전 시 적용 환율은 당일 환율에 따라서 편차가 있으므로 콜롬비아에서 달러(US\$) 환전 시 환율 고려 필요
- 현지 물가는 한국에 비해 평균 약 3배 저렴한 수준

5. 교통/통신

□ 항공 및 교통 정보

- 한국에서 출발하여 콜롬비아 보고타로 오는 직항 항공이 없기 때문에 미국, 유럽, 멕시코 등을 경유 함.
- 콜롬비아 내 국내 비행은 아비앙카(Avianca)와 라탐(Latam)이 있음.
- 택시(보고타 기준)

- Taxi 기본료 : COP 5,200
(100m나 24초마다 COP 104 상승)
- 주말 및 야간할증 : 주말 20:00~5:00까지 COP 2,500추가
- 공항 일반 택시 : COP 5,200추가
- ※ 택시는 예약도 가능하나 날씨나 기간에 따라 예약이 어려울 때도 있음

□ 통신 정보

- 휴대전화 유심(U-Sim) 구매
 - 유심 가격은 약 5,000페소 정도이며, 선불 요금제 유심카드(U-sim Prepago/우심 빠레빠고)를 구매한 후 휴대전화에 넣으면 바로 사용 가능. 충전이 필요한 경우 휴대전화 노점상이나 작은 상점에서 요금 충전(recargar) 가능
 - 정액 요금제(Postpago/쁘스트빠고)로 휴대전화를 사용할 경우 가까운 통신사(Claro, Movistar, ETB, Tigo, WOM 등)에서 원하는 요금제를 고른 후 서비스 신청

6. 공휴일

공휴일명	2023년	2024년
신정	1월 1일	
동방박사의 날	1월 9일	1월 8일

성 요셉 축일	3월 20일	3월 25일
성 목요일	4월 6일	3월 28일
성 금요일	4월 7일	3월 29일
근로자의 날	5월 1일	
예수 승천일	5월 22일	5월 13일
성체성혈대축일	6월 12일	6월 3일
예수 성심 대축일	6월 19일	6월 10일
성 베드로와 성 바오로 사도 대축일	7월 3일	7월 1일
독립기념일	7월 20일	
보자카 전투의 날	8월 7일	
성모 승천 대축일	8월 21일	8월 19일
인종의 날	10월 16일	10월 14일
모든 성인 대축일	11월 6일	11월 4일
카르타헤나 독립기념일	11월 13일	11월 11일
원죄 없이 잉태하신 동정 마리아 대축일	12월 8일	
성탄절	12월 25일	

7. 주요관광지

□ 보고타 시내 및 인근 주요 관광지

① 소금성당

- 보고타 시 북부 시파키라(Zipaquira)시에 위치해 있으며, 소금광산 내부에 건축된 지하성당
- 지표면에서 170m 아래 지하에 미사를 볼 수 있는 성당을 만들어 놓고 성당까지 이르는 길에 예수 고난을 상징하는 12처소를 마련해 두고 있음

② 몬세라테 성당

- 보고타시 중심부 동쪽 해발 3,152m에 위치해 있으며, 전체를 조망할 수 있어서 시내 주요 관광지로 꼽힘

- 작은 산봉우리에 성당이 세워져 있으며, 성당까지 케이블카로 이용 가능
- 예수의 고난을 상징하는 처소가 마련되어 있으며, 많은 가톨릭 신자들이 방문

③ 황금박물관

- 콜롬비아 수립 전·후의 원주민 문화와 금 세공기술 및 공예품, 도자기 조각을 수집하여 전시하는 곳으로 1938년 개관. 3만 4천점이 넘는 금 장신구와 2만 점이 넘는 도자기 조각 등 다양한 원주민 문화를 감상 할 수 있음.

④ 보테로 미술관

- 콜롬비아를 대표하는 화가인 페르난도 보테로의 작품들을 모아 전시한 곳
- 2000년에 개관하였으며, 보테로의 대표적인 그림과 조각 등을 감상할 수 있음.

8. 기타 생활 정보

☐ 국제전화 이용방법

○ 일반 국제전화

- 콜롬비아에서 국제전화 코드는 005, 007, 009 등이 있으나 국영통신회사에서 운영하는 009가 통화 성공률이 가장 높음. 한국으로 전화를 걸기 위해서는 009+82(한국)+2(지역번호 예: 2(서울), 51(부산)) 그리고 전화번호를 누르면 자동 연결

< 콜롬비아 시내 및 국제전화 거는 법 >

- ※ 국제전화식별코드 : 005, 007, 009 + 국가번호 + 지역번호
- ※ 시외전화식별코드 : 05, 07, 09 + 지역번호
- ※ 휴대폰으로 전화하는 법(휴대폰 사업자는 Claro, Telefonica, Tigo 등)
 - 유선전화 -> 휴대전화 : 휴대전화번호
 - 유선전화 -> 유선전화 : 60+지역번호+전화번호
 - 휴대전화 -> 휴대전화 : 휴대전화번호
 - 휴대전화 -> 유선전화 : 60+지역번호+전화번호
 - 해외에서 -> 휴대전화 : 국제전화코드+57(국가번호)+휴대전화번호

□ 현지 팁 관행

- 택시
 - 택시 이용 시에는 요금 외에 별도의 팁을 줄 필요가 없으나 공항에서 택시 이용 시 일부 택시의 경우 짐을 트렁크에 실어 준 후 추가 요금을 요구하는 경우가 있음.
- 식당
 - 음식점의 경우 대부분 부가가치세만 포함되어 청구되며, 별도로 종업원이 음식 값의 10%를 팁(con incluido servicio)으로 지불할 것인지 물어봄.
- 호텔
 - 호텔 투숙 시 팁 지불이 필수는 아니며, 팁 지불을 원하는 경우 객실 청소부를 위해 머리맡 눈에 띄는 곳에 1-2달러 또는 현지화 5,000페소 정도를 놓아두거나 호텔 방에 비치된 팁 봉투 속에 넣어 두면 됨.

□ 여행 시 안전을 위한 참고사항

- 콜롬비아는 대부분 치안이 불안하고 강도 혹은 납치 위험이 있음.
- 여권 및 신분증은 사본을 미리 준비하고 신용카드, 신분증 등은 지갑과 다른 주머니에 분산하여 휴대하는 것이 좋음
- 강도를 만났을 때에는 당황하지 말고 침착하게 행동해야 하며, 가급적 소지한 현금을 주는 것으로 해결하는 것이 좋음

□ 기타 참고 사항

- 응급전화번호는 국번 없이 “123”으로, 한국의 112와 119에 해당
- 현지 특성상 식수관리가 불량한 지역이 있기 때문에 수도물은 식수로 적합하지 않아 생수를 구입해서 섭취하는 것을 권장하며, 현지 식당에서 생수는 무료로 제공되지 않고 별도로 주문해야 함. (한국 식당 제외)
- 현지 전압은 110V이며, 한국에서 110V 변환플러그를 미리 준비하여 가지고 오는 것이 좋음.

□ 보고타 한식당 정보

식당명	주소	전화번호
Casa de Corea (한국관)	Cra 14B #106-18	+57 (1) 749-8342
Arirang(아리랑)	Cra 14 #106A-86	+57 (1) 620-7249
Motomachi(모토마치)	Cra 8A #108A-36	+57 (1) 704-1239
Biwon(비원)	Calle 107A #8A-31	+57 (1) 927-7499

□ 주요 기관 연락처

○ 駐 콜롬비아 대한민국 대사관

- 전 화 : (57-1)616-7200 / 8149 / 8872
- 주 소 : Calle 94 No.9-39, Bogota, Colombia
- 이메일 : embacorea@mofa.go.kr
- * 방문 전 전화나 메일을 통해 방문 예약 필수

○ KOTRA 보고타 무역관 연락처

- 전 화 : (57-1) 637-5099
- 주 소 : Calle 113 No.7-21, Torre A, Of.1201, Teleport Business Park
- 이메일 : ktcbog@kotra.org.co
- * 방문 전 전화나 메일을 통해 방문 예약 필수

해외출장 가이드



www.kotra.or.kr